



Secretaria Municipal de Saúde
Superintendência de Atenção à Saúde
Gerência de Atenção Especializada
CPN – Centro de Parto Normal

Relatório Técnico do Mês Dezembro 2023
Acompanhamento e Avaliação dos Resultados do CPN

Jaboatão dos Guararapes, 29 de Janeiro de 2024.



Secretaria Municipal de Saúde
Superintendência de Atenção à Saúde
Gerência de Atenção Especializada
CPN – Centro de Parto Normal

Jaboatão dos Guararapes, 29 de Janeiro de 2024.

Relatório Técnico do Mês Dezembro 2023
Acompanhamento e Avaliação dos Resultados do CPN

Termo de Colaboração com Organização de Sociedade Civil (OSC), de interesse público, nos moldes da Lei 13.204/2015, em conformidade com Portaria Ministerial Nº11/2015 de acordo com o Plano de trabalho e seus adenos, cláusulas e condições da consulta pública nº 001.2022.

Fiscalização 01/2022

Relator/ Gestor: Juliana Brito/ Juliana Vieira

Instrumento: Acompanhamento e Avaliação

Objeto da fiscalização: Cumprimento de metas, gerenciamento operacional e assistencial, atividades administrativas e indicadores qualitativos e quantitativos.

Período de realização da fiscalização: 01/12/2023 até 31/12/2023.



Secretaria Municipal de Saúde
Superintendência de Atenção à Saúde
Gerência de Atenção Especializada
CPN – Centro de Parto Normal

Introdução

Nas últimas décadas, o SUS começou a trabalhar com mais intensidade para melhorar a assistência ao parto e ao nascimento, principalmente em decorrência de alguns indicadores como, por exemplo, o alto índice de mortalidade materna e o aumento das taxas de cesariana no país. Nesse sentido, a implantação do CPNp tem por objetivo ser uma unidade de saúde destinada a promover a ampliação do acesso, do vínculo e do atendimento, humanizando a atenção ao parto e puerpério, de forma a diminuir as taxas de partos cesáreas e alto índice de mortalidade materna.

Considerando o objeto contratual que constitui a operacionalização da gestão em parceria com a Organização de Sociedade Civil (OSC).

Considerando o Termo de Colaboração N° 001/2022 com prazo de vigência de 12 meses, numa carga horária de 24 horas.

Considerando que o CPNp tem por objetivo ser uma unidade de saúde destinada à ampliação do acesso, do vínculo e do atendimento humanizado a atenção de parto e puerpério a fim de diminuir as taxas de cesáreas. Com corpo assistencial formado principalmente de enfermeiras obstétricas.

Considerando que o CPNp tem perfil de atendimento em livre demanda porém para internação apenas gestante de risco habitual, avaliadas e selecionadas através de critérios estabelecidos cientificamente embasados.



Secretaria Municipal de Saúde
Superintendência de Atenção à Saúde
Gerência de Atenção Especializada
CPN – Centro de Parto Normal

Encaminhamos o relatório referente ao mês de Dezembro/2023, quanto à prestação de serviços da unidade, baseado em relatório gerencial, prestação de contas, entregues pela S3. Por fim, este documento é o Relatório de Atividades Gerenciais para compor a Prestação de Contas do Termo de Colaboração N° 001/2022, onde será possível apresentar e avaliar o desempenho da equipe, analisar os fatores, sejam eles de assistência ou infraestrutura, que influenciaram nos resultados e na execução das metas contratuais.

Contextualização Operacional

O presente Relatório tem como objetivo apresentar as atividades administrativas e operacionais executadas pela gestão no período de 01 a 31 de Dezembro de 2023, evidenciando as metas qualitativas e quantitativas definidas no âmbito do Termo de Colaboração N° 001/2022, ratificando o compromisso da S3 Gestão em Saúde com a transparência e qualidade dos serviços prestados.

As principais dificuldades vivenciadas pela equipe no mês de dezembro foram: A infraestrutura se mantém com infiltrações e vazamentos, os equipamentos de ar condicionados ainda estão sem resolução, porém estes não interferem diretamente no serviço da unidade. Referente às banheiras para os quartos PPP, o mesmo encontrasse em processo licitatório, porém os leitos PPP destinados para instalação das banheiras estão desativados conforme redução do Termo de Colaboração 001/2022 devidamente pactuado e aceito conforme 1º termo aditivo de Dez/22.

Secretaria Municipal de Saúde
Superintendência de Atenção à Saúde
Gerência de Atenção Especializada
CPN – Centro de Parto Normal

Outrossim, solicitamos a S3 que reforce a continuidade rigorosa no acompanhamento do caminhão pipa para não haver desabastecimento da unidade e permanência no estudo mensal de pródomos, seguindo o plano de ação com metas estabelecidas para melhor comunicação entre paciente e equipe.

Contextualização Assistencial

Em alusão as datas comemorativas do mês de dezembro, foram realizados no CPN ensaios fotográficos com bebês que estavam internados durante as datas do Natal e Réveillon. O momento contou com a participação dos acompanhantes e puerperas, fortalecendo o vínculo do binômio e família.



FOTO 1: Bebês do Natal e Réveillon

Durante o mês de dezembro, também foi realizado o curso para pessoas gestantes, com o agendamento prévio das unidades de atenção primária juntamente com o CPN. Foram abordados os seguintes temas ao longo do mês:

07/12 - Arte Gestacional;

Secretaria Municipal de Saúde
Superintendência de Atenção à Saúde
Gerência de Atenção Especializada
CPN – Centro de Parto Normal

- 12/12 – Cuidados com o recém - nascido;
- 14/12 – Nutrição na gestação;
- 19/12 – Trabalho de parto;
- 21/12 – Acompanhantes no trabalho de parto;
- 26/12 – Aspectos psicológicos na gestação;
- 28/12 – Direitos da gestante.



FOTO 2 : Curso para pessoas gestantes

Em 15 de dezembro, foi realizado um encontro no CPN com os enfermeiros da Regional IV, de Jaboatão dos Guararapes, havendo a sensibilização a respeito da divulgação da unidade para os serviços de Atenção Primária, facilitando assim, o acesso da população na unidade do CPN.

Secretaria Municipal de Saúde
Superintendência de Atenção à Saúde
Gerência de Atenção Especializada
CPN – Centro de Parto Normal



FOTO 3 : Visita dos enfermeiros da Regional 05

No dia 16/12 foi realizado inserção de Dispositivo Intrauterino no CPN, organizado pela Coordenação de Saúde da Mulher, da Secretaria Municipal de Saúde de Jaboatão dos Guararapes, com o objetivo de ampliar o acesso e reduzir a fila de espera da regulação, no SISREG, do município. Foram realizados 50 procedimentos, inserção de DIU, pela equipe Angelus (Enfermeiras obstetras que realizam cursos de capacitação para inserção de DIU e demais assuntos sobre saúde da mulher).

Secretaria Municipal de Saúde
Superintendência de Atenção à Saúde
Gerência de Atenção Especializada
CPN – Centro de Parto Normal



FOTO 4 : Mutirão para inserção do DIU

Para finalizar o mês, a RT de enfermagem do CPN participou do Encontro Regional de Responsáveis Técnicos de Enfermagem – COREN – PE, onde foram tratados temas que englobaram atualizações e protocolos, conforme regulação nas normas do Conselho, fluxos e diretrizes assistenciais, tendo em vista as atualizações para o ano de 2024.

Secretaria Municipal de Saúde
Superintendência de Atenção à Saúde
Gerência de Atenção Especializada
CPN – Centro de Parto Normal



FOTO 5: Encontro RT - COREN/PE

O gráfico a baixo demonstra o quantitativo de atendimentos no acolhimento do CPN Rita Barradas com perfil de pródromos. No total foram 15 atendimentos nesse perfil no mês de dezembro/2023. Destes atendimentos, houve a elegibilidade para 07 (46,6%) pacientes, onde 05 pacientes pariram na unidade, 02 pacientes pariram em outra unidade por ser mais próximo de sua residência.

PRÓDROMOS DEZEMBRO/2023

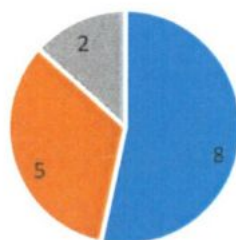

- FORA DOS CRITÉRIOS
- DENTRO DOS CRITÉRIOS QUE PARIRAM NO CPN
- DENTRO QUE PARIRAM EM OUTRA UNIDADE



Secretaria Municipal de Saúde
Superintendência de Atenção à Saúde
Gerência de Atenção Especializada
CPN – Centro de Parto Normal

As pacientes que chegam na unidade em pródromos, são orientadas sobre os sinais de alerta para o trabalho de parto e o retorno a unidade. Na avaliação, além do exame clínico é informado para a paciente sobre o whatsapp da unidade, onde as enfermeiras obstetras fazem o acompanhamento dos gestantes pós alta e ficam à disposição para esclarecimento de dúvidas.

No mês de Dezembro/2023, dentro dos pródromos elegíveis, houve um percentual de 72 % ao retorno para o CPN em trabalho de parto ativo. Em busca de melhorias, realizamos contato permanente com as USF para prévio agendando consultas de vinculação das gestantes dessas unidades, fornecendo assim, um vínculo da unidade CPN e as gestantes mesmo antes do trabalho de parto. Seguiremos acompanhando os números para possíveis ajustes e melhorias.

Indicador Quantitativo

Durante o mês referido, ocorreram 226 atendimentos na unidade, dentre esses 16 geraram internação para parto na unidade. O gráfico 1 ilustra a linha de crescimento em relação ao número de atendimentos realizados. O gráfico 2 demonstra o número de encaminhamentos.

Secretaria Municipal de Saúde
Superintendência de Atenção à Saúde
Gerência de Atenção Especializada
CPN – Centro de Parto Normal

Número de Atendimento



Gráfico 1 – Número de atendimentos.

Encaminhamentos

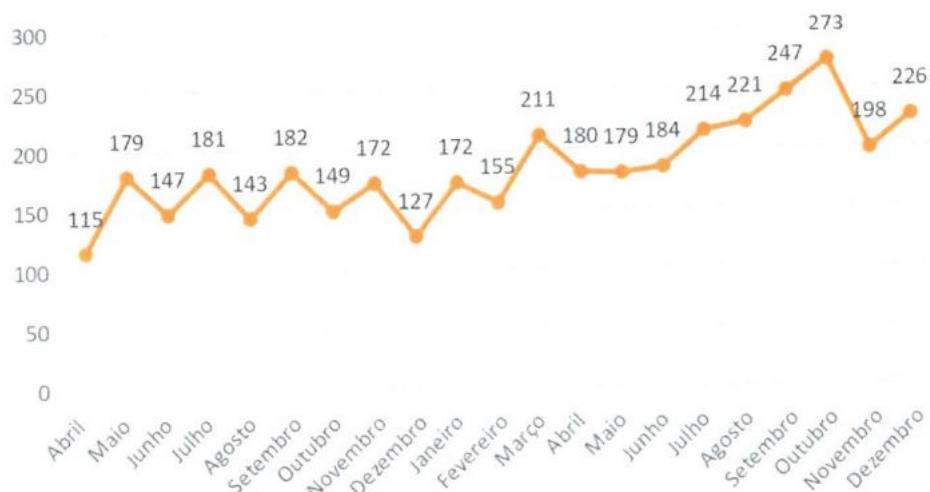

Gráfico 2 – Número de encaminhamentos.

Conforme demonstrado no gráfico 3, os maiores números de encaminhamentos devem-se a pacientes com Hipertensão na

Secretaria Municipal de Saúde
Superintendência de Atenção à Saúde
Gerência de Atenção Especializada
CPN – Centro de Parto Normal

Gestação (HASG), ITU e início de trabalho de parto pré termo, outras causas de encaminhamentos também sinalizadas no mesmo gráfico que totaliza 64 encaminhamentos no mês de dezembro/ 2023. No gráfico 4, podemos observar o número das consultas de vinculação na unidade, totalizando 144 consultas no mês referente, dentro desse número, estão os atendimentos para complementação da consulta de vinculação, o que engloba coleta de exames, consulta de orientação, entre outros.

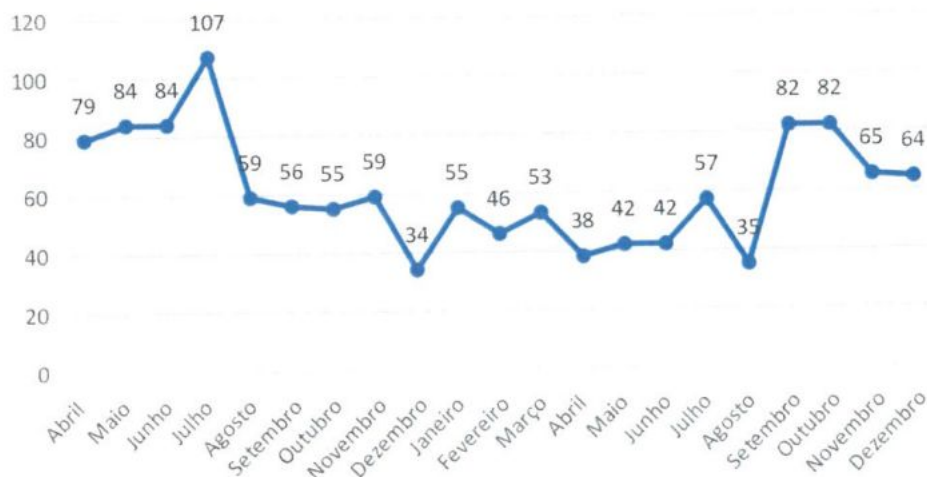

Gráfico 3 – Encaminhamentos - Causa de Inelegibilidade.

Secretaria Municipal de Saúde
Superintendência de Atenção à Saúde
Gerência de Atenção Especializada
CPN – Centro de Parto Normal

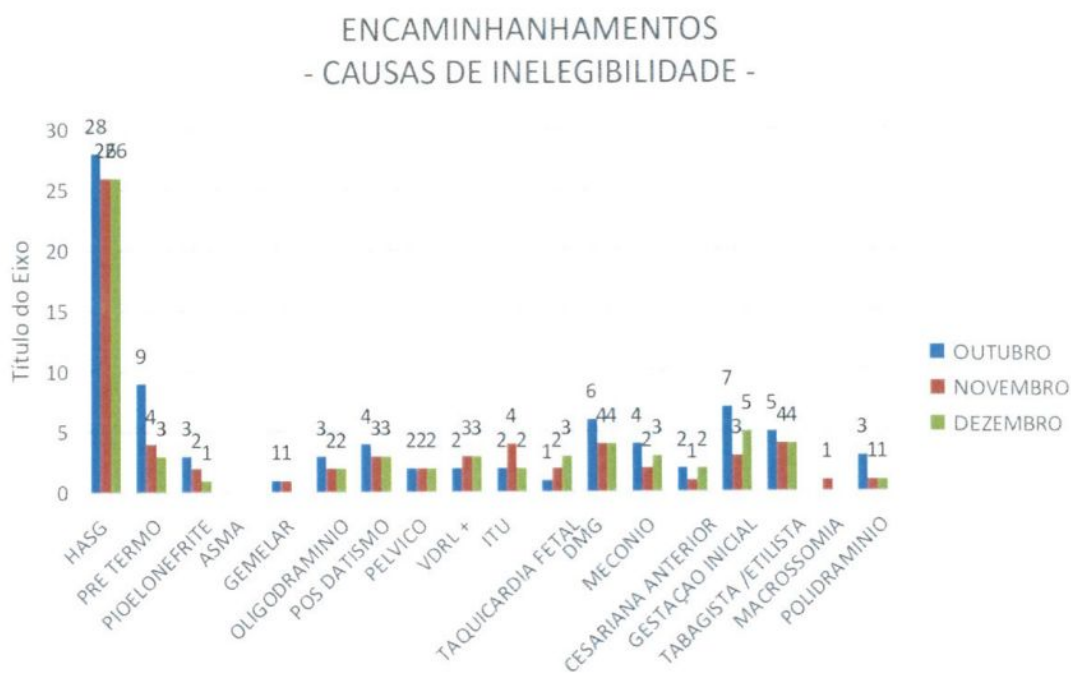

Gráfico 4 – Número de Consulta de Vinculação.

A consulta de vinculação é realizada a partir das 32 semanas, tendo em vista a necessidade do acolhimento e esclarecimentos sobre assistência ao parto e puerpério. Realizada a consulta, a gestante cria um vínculo de segurança com a unidade e com a equipe que prestará assistência, onde se necessário, ela será reavaliada pela equipe nas 37 semanas e orientada, se a mesma atender aos critérios de admissão, ela segue em atendimento até o início do trabalho de parto.

Sobre o número de partos realizados, houveram 16 durante o mês e desses atendimentos, 75% das pacientes fizeram consulta de vinculação na unidade.

Indicadores Qualitativos

Secretaria Municipal de Saúde
Superintendência de Atenção à Saúde
Gerência de Atenção Especializada
CPN – Centro de Parto Normal

Considerando a avaliação da qualidade da assistência ofertada às usuárias da unidade, medindo aspectos relacionados à efetividade da gestão e ao desempenho da unidade, a seguir serão apresentados os indicadores referentes ao mês de Dezembro/23, conforme Termo de Colaboração N° 001/2022.

Acolhimento e Classificação de Risco

Em 226 atendimentos realizados no mês de Dezembro, todos foram classificados e acolhidos com direcionamento do perfil de assistência a ser prestada a cada paciente. Os critérios de classificação e acolhimento estão sendo aplicados na unidade.



Gráfico 5 – Classificação de Risco.

Secretaria Municipal de Saúde
Superintendência de Atenção à Saúde
Gerência de Atenção Especializada
CPN – Centro de Parto Normal

Atenção ao Usuário

No decorrer do mês de Dezembro 2023, não foi recebida pela Ouvidoria SUS da Secretaria Municipal de Saúde nenhuma demanda do serviço. O serviço interno de atenção ao usuário é realizado por meio de instrumento validado para avaliação do grau de satisfação das usuárias do CPNp, sendo importante indicador no planejamento das ações, por meio da opinião das usuárias, considerado de extrema relevância, objetivando avaliar e contribuir para a melhoria do serviço. No mês de Dezembro obteve o resultado de total satisfação das usuárias.

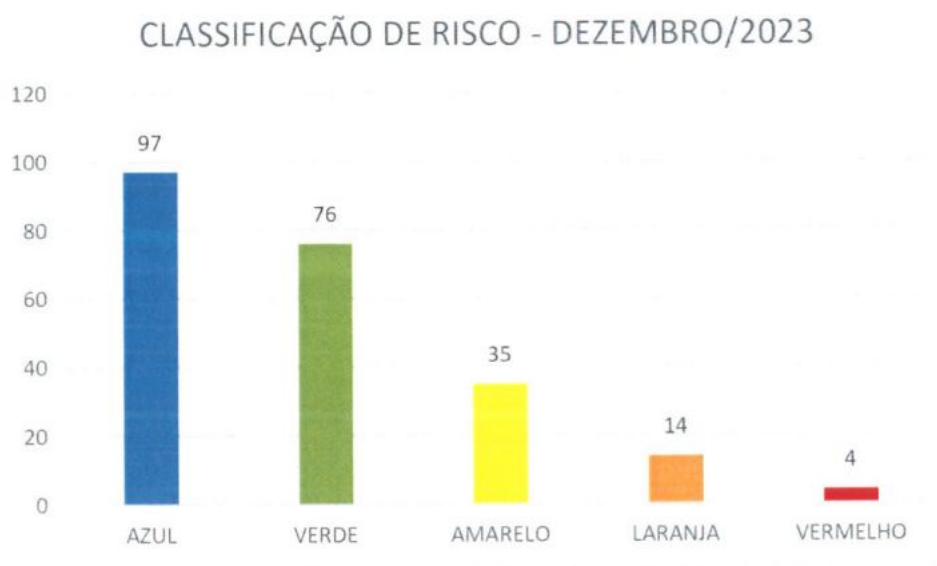
Em acompanhamento do nível de satisfação dos pacientes, o mês de novembro trouxe um resultado de 100% de satisfação, com relatos de agradecimento sobre a assistência prestada, conforme resultados ilustrados do dashboard abaixo.



Gráfico 6 - Dashboard – DEZEMBRO/2023.

Secretaria Municipal de Saúde
Superintendência de Atenção à Saúde
Gerência de Atenção Especializada
CPN – Centro de Parto Normal

Qualidade da Informação

A meta sobre a qualidade da informação foi cumprida com os atendimentos realizados no CPNp, sendo evidenciado nas fichas de atendimento das pacientes, com todas as identificações de origem, em todas as 198 pacientes atendidas. O gráfico 7, abaixo, ilustra o quantitativo de pacientes atendidas referenciadas por cada regional. As áreas que mais demandam pacientes são as regionais 1 e 2, sendo também demonstrado no gráfico que existe um número significativo de usuários de outros municípios (outras regiões).



Gráfico 7 – Número de atendimentos por regional

Índice de Resolutividade

Considerando o mês de Dezembro/23, o indicador com meta de índice de resolutividade foi alcançado atingindo percentual de 100% (base de cálculo: N° de partos

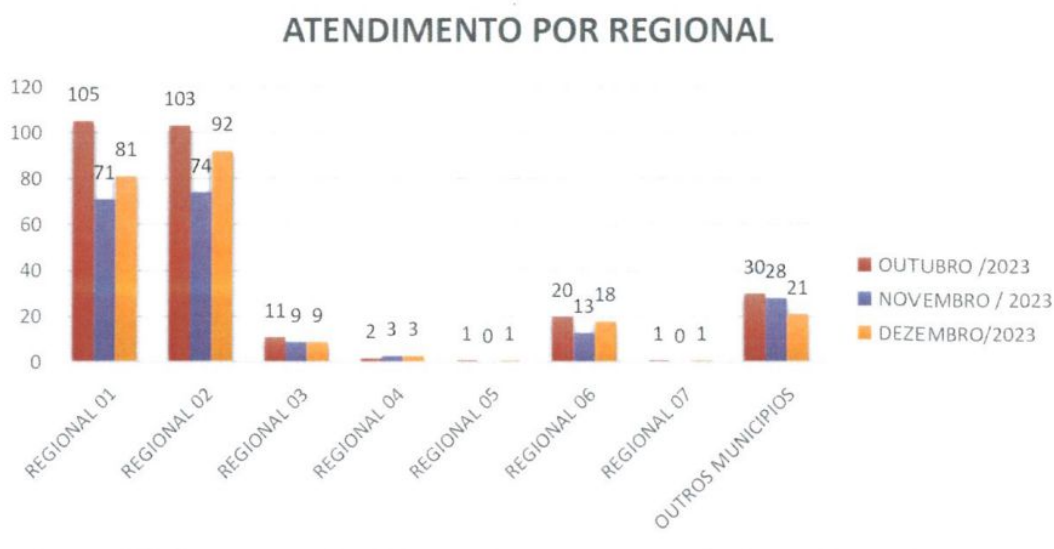

Secretaria Municipal de Saúde
Superintendência de Atenção à Saúde
Gerência de Atenção Especializada
CPN – Centro de Parto Normal

realizados * 100/ N° de internações), onde houveram 16 internações com resolutividade de 16 partos. A assistência no CPNp, com referência de dezembro 2023, segue monitorada por indicadores de qualidade listados abaixo:

Secretaria Municipal de Saúde

Nº	INDICADOR	NÚMERO ABSOLUTO	PORCENTAGEM
01	TOTAL DE ATENDIMENTOS NO CPN	226	-
02	TOTAL DE PARTOS REALIZADOS NO CPN	16	-
03	PERCENTUAL DE PARTOS EM ADOLESCENTES	1	6,3%
04	PERCENTUAL DE PARTOS NA ÁGUA	0	0%
05	PERCENTUAL DE PARTOS EM POSIÇÃO VERTICAL	14	87,5%
06	PERCENTUAL DE EPISIOTOMIA	0	0%
07	PERCENTUAL DE LACERAÇÃO 1º E 2º GRAU	10	62,5%
08	PERCENTUAL DE LACERAÇÃO 3º E 4º GRAU	0	0%
09	PERCENTUAL DE RAM (ROTURA ARTIFICIAL DE MEMBRANA)	3	18,8%
10	PERCENTUAL DE PARTO COM OCITOCINA NO 2º ESTÁGIO	1	6,3%
11	PERCENTUAL DE MULHERES COM ACOMPANHANTE DURANTE TP/PARTO/PUERPERIO	16	100%
12	PERCENTUAL DE MULHERES ASSISTIDAS COM 6 OU MAIS CONSULTAS DE PRÉ NATAL	16	100%
13	PERCENTUAL DE RN COM PESO AO NASCER < 2.500G E > 4.000G	0	0%
14	PERCENTUAL DE RN COM IDADE GESTACIONAL <37 SEMANAS E > 41 SEMANAS	0	0%
15	PERCENTUAL DE RN COM CONTATO PELE A PELE ININTERRUPTO IMEDIATO APÓS O NASCIMENTO	16	100%
16	PERCENTUAL DE TRANSFERENCIA DE PARTURIENTES DO CPN PARA OUTRA INSTITUIÇÃO	2	12,5%
17	PERCENTUAL DE AVALIAÇÃO/PROCEDIMENTO MÉDICO OBSTETRICO NA UNIDADE	0	0%
18	PERCENTUAL DE AVALIAÇÃO/PROCEDIMENTO MÉDICO PEDIATRA NA UNIDADE	15	93,75%



Secretaria Municipal de Saúde
Superintendência de Atenção à Saúde
Gerência de Atenção Especializada
CPN – Centro de Parto Normal

QUADRO 2 – Indicadores de qualidade assistencial – CPN

Referente ao tópico 4, o indicador apresentou resultado de 0% em decorrência da unidade não ter as banheiras instaladas nos dois PPPs previstos.

Conclusão

Conforme estabelecido no Termo de Colaboração 001/2022, o relatório evidencia resultados inferiores ao esperado no que diz respeito ao funcionamento com 21 meses.

Juliana Brito
Fiscal de Contrato